

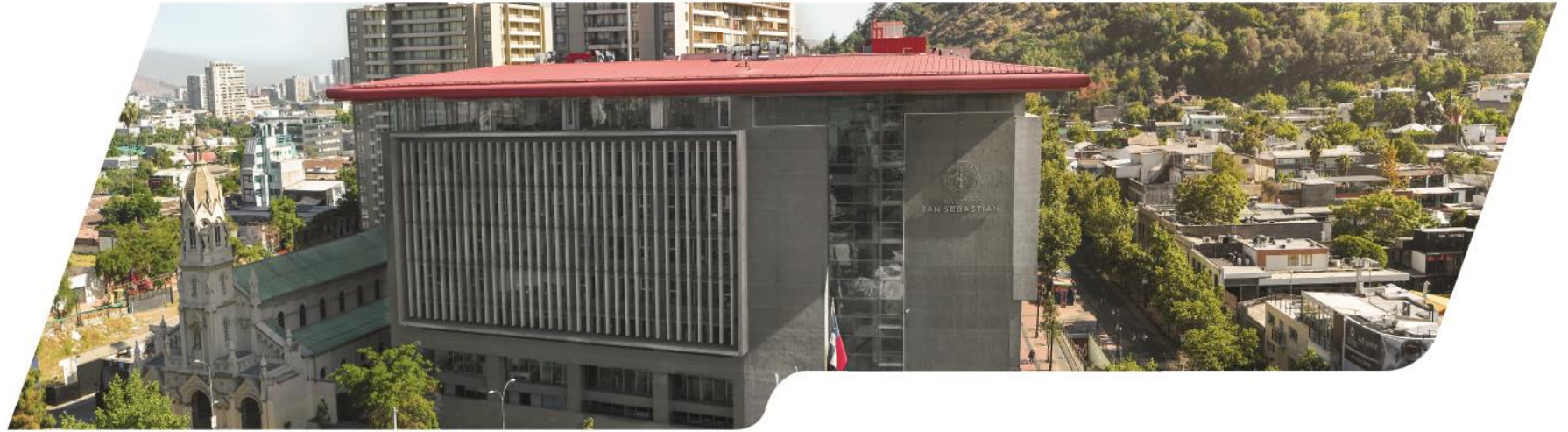

UNIVERSIDAD
SAN SEBASTIAN

EQUIFAX



XXXVI INFORME DE DEUDA MOROSA

Primer trimestre 2022



5 ACREDITADA
GESTIÓN INSTITUCIONAL | DESDE SEPT. 2016
DOCENCIA DE PREGRADO | HASTA SEPT. 2021
VINCULACIÓN CON EL MEDIO
Comisión Nacional de Acreditación CNA-Chile
UNIVERSIDAD CON PROYECCIÓN EN INVESTIGACIÓN Y DOCTORADO

ACREDITACIÓN INTERNACIONAL
VIGENCIA
6 AÑOS
AQAS
Agencia für
Qualitätsicherung
durch Akkreditierung
von Studiengängen

INTRODUCCIÓN

- EL “INFORME DE DEUDA MOROSA USS-EQUIFAX” se deriva de un convenio de colaboración recíproca para el análisis técnico y académico de las tendencias evolutivas de deudas impagas de créditos personales, buscando ser un aporte a la necesidad de mejorar la educación financiera de los chilenos. El proceso se rige por la legislación vigente de la Ley 19.628 sobre Protección de Datos de Carácter Personal.
- La Facultad de Economía y Negocios de la Universidad San Sebastián, sobre la base de información entregada por Equifax, se centra en resultados de grupos de personas, extrayendo las principales conclusiones del análisis estadístico y económico realizado con la base de datos de deudores morosos al 31 de marzo de 2022.
- El objetivo principal es entregar antecedentes de las tendencias de mayor relevancia de la evolución de las deudas impagas de créditos personales en Chile.
- La Facultad de Economía y Negocios de la Universidad San Sebastián ha calculado indicadores de evolución de la morosidad, segmentando por regiones, género, edad y clasificación de pago, en análisis cruzado entre las variables mencionadas.



METODOLOGÍA



¿Quiénes son considerados deudores morosos?

Son las personas naturales mayores de 18 años que tienen una o más cuotas impagas informadas a Equifax, de cualquier tipo de operación crediticia, al último día de cada trimestre considerado, según lo estipulado en la Ley 19.628.



¿Qué deudas incluye este reporte?

Este reporte incluye deudas morosas informadas de casas comerciales, cuotas de créditos de consumo o hipotecarios, obligaciones, letras y pagarés de organismos públicos y/o privados, entre otros.

NO se incluyen en este reporte deudas provenientes de servicios básicos (luz, agua, gas, teléfono, etc.), deudas de origen educacional (CAE, CORFO, etc.) y deudas con concesionarias de autopistas.



Protección de datos personales.

Todos los datos han sido recibidos y procesados respetando la legislación vigente sobre protección de datos personales con información comercial.



ÍNDICE

- 1. ANÁLISIS GLOBAL**
- 2. PERMANENCIA DE LA DEUDA MOROSA**
- 3. EXTRANJEROS**
- 4. ANÁLISIS REGIONAL**
- 5. REGIÓN METROPOLITANA**
- 6. MOROSIDAD POR GÉNERO**
- 7. MOROSIDAD POR EDAD**
- 8. CONCLUSIONES**



UNIVERSIDAD
SAN SEBASTIAN

EQUIFAX

1. ANÁLISIS GLOBAL



5 ACREDITADA
GESTIÓN INSTITUCIONAL | DESDE SEPT. 2016
DOCENCIA DE PREGRADO | HASTA SEPT. 2021
VINCULACIÓN CON EL MEDIO
Comisión Nacional de Acreditación
CNA-Chile
UNIVERSIDAD CON PROYECCIÓN EN INVESTIGACIÓN Y DOCTORADO

ACREDITACIÓN INTERNACIONAL
VIGENCIA
6
AÑOS
AQAS
Agentur für
Qualitätssicherung
durch Akkreditierung
von Studiengängen

1.1. DEUDORES MOROSOS 2018 -2022

En miles de personas

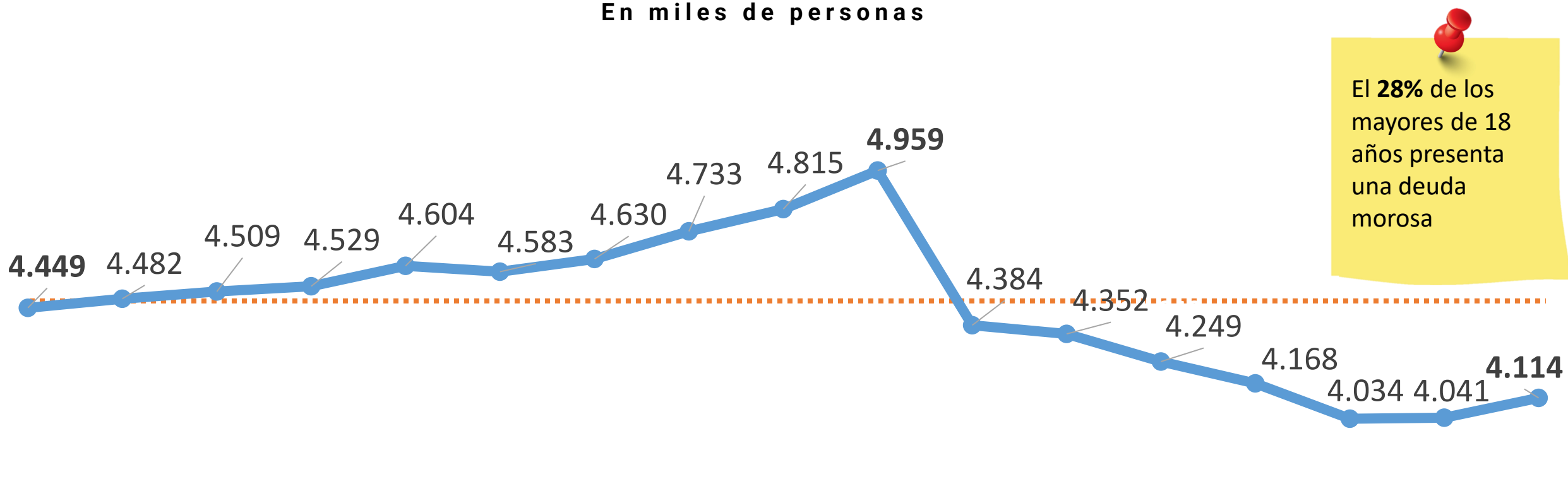

El **28%** de los mayores de 18 años presenta una deuda morosa

	mar-18	jun-18	sept-18	dic-18	mar-19	jun-19	sept-19	dic-19	mar-20	jun-20	sept-20	dic-20	mar-21	jun-21	sept-21	dic-21	mar-22
Variación		0,8%	0,6%	0,4%	1,7%	-0,5%	1,0%	2,2%	1,7%	3,0%	-11,6%	-0,7%	-2,4%	-1,9%	-3,1%	0,1%	1,8%
Var. Acum.		0,8%	1,4%	1,8%	3,5%	3,0%	4,0%	6,2%	8,0%	11,0%	-0,6%	-1,4%	-3,7%	-5,6%	-8,8%	-8,7%	-6,9%

1.2. TOTAL MONTO DEUDA MOROSA 2018 -2022

En millones de dólares (a marzo 2022)

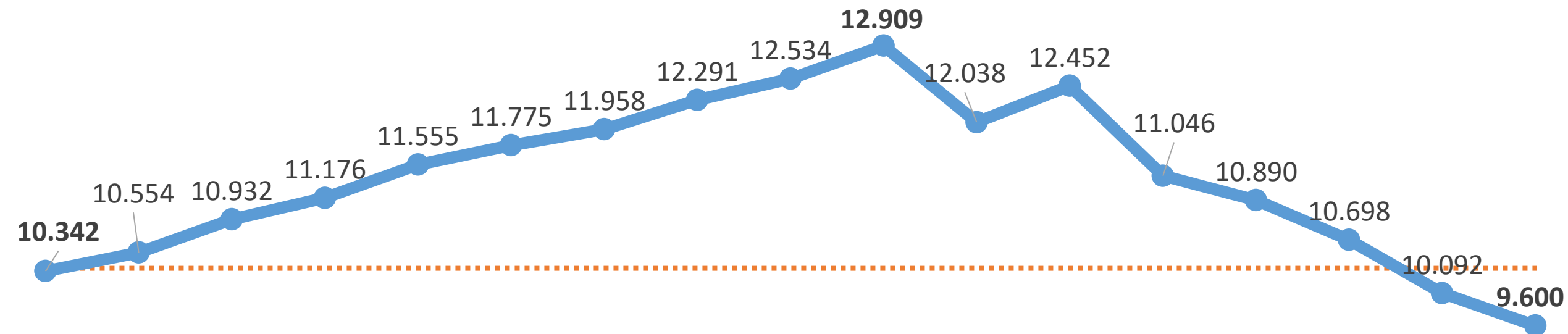

	mar-18	jun-18	sept-18	dic-18	mar-19	jun-19	sept-19	dic-19	mar-20	jun-20	sept-20	dic-20	mar-21	jun-21	sept-21	dic-21	mar-22
Variación		2,0%	3,6%	2,2%	3,4%	1,9%	1,5%	2,8%	2,0%	3,0%	-6,7%	3,4%	-8,2%	-2,4%	-4,1%	-5,7%	-3,7%
Var. Acum.		2,0%	5,7%	8,1%	11,7%	13,9%	15,6%	18,8%	21,2%	24,8%	16,4%	20,4%	10,5%	7,8%	3,4%	-2,4%	-6,0%

Tipo de cambio: 815 al 31 de marzo de 2022

1.3. MORA PROMEDIO 2018 -2022

En miles de pesos (a marzo 2022)

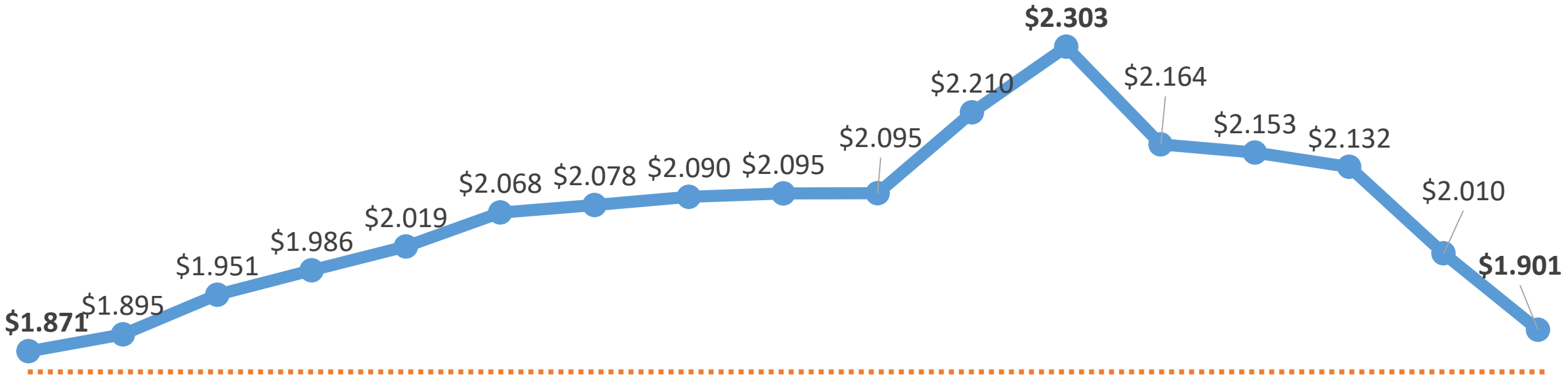

	mar-18	jun-18	sept-18	dic-18	mar-19	jun-19	sept-19	dic-19	mar-20	jun-20	sept-20	dic-20	mar-21	jun-21	sept-21	dic-21	mar-22
Variación		1,3%	3,0%	1,8%	1,7%	2,4%	0,5%	0,6%	0,2%	0,0%	5,5%	4,2%	-6,0%	-0,5%	-0,9%	-5,7%	-5,4%
Var. Acum.		1,3%	4,3%	6,1%	7,9%	10,5%	11,1%	11,7%	12,0%	12,0%	18,1%	23,1%	15,7%	15,1%	14,0%	7,4%	1,6%

1.4. DEUDORES MOROSOS POR SEGMENTO DE MORA

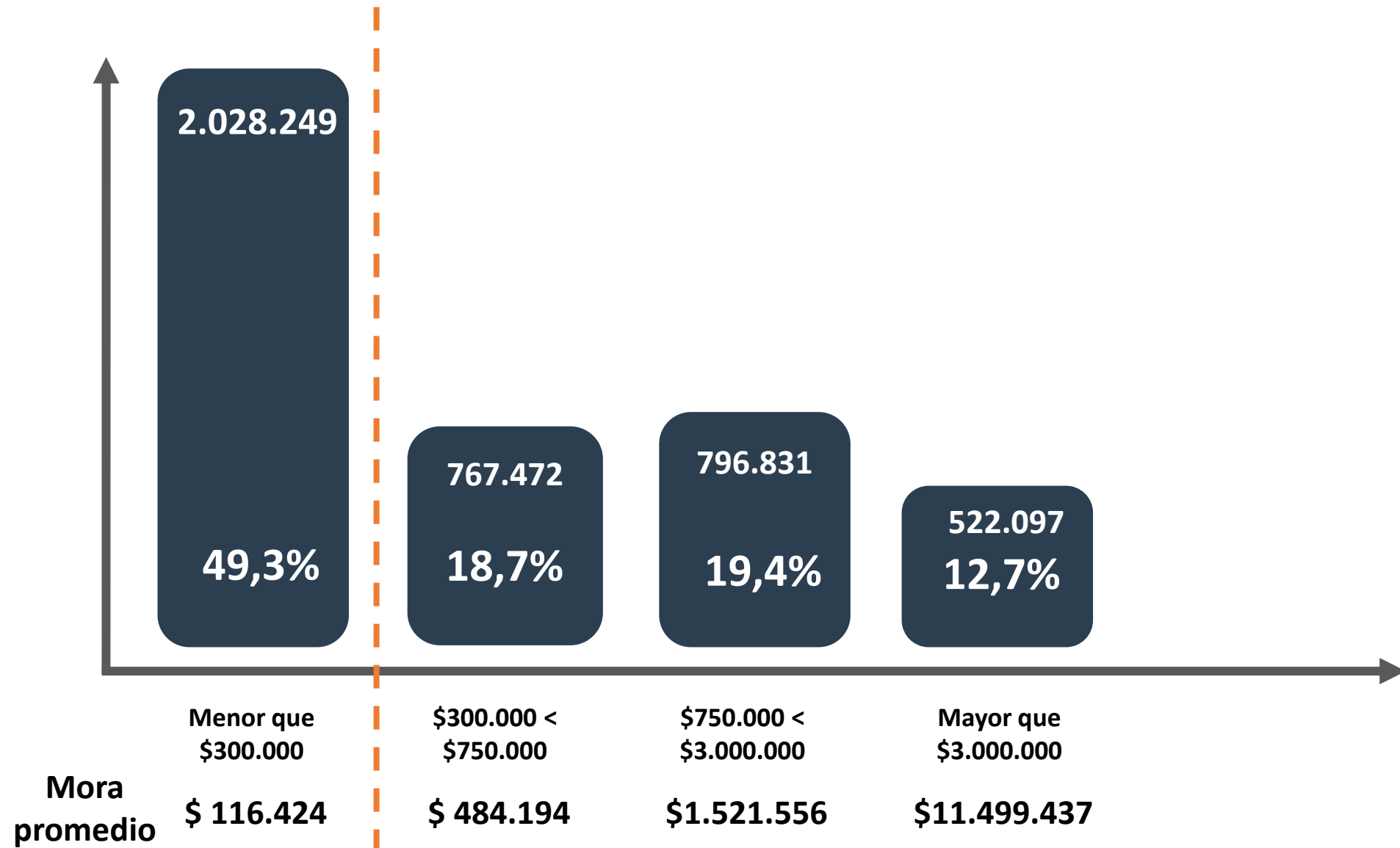

1.5. PARTICIPACIÓN DE DEUDORES MOROSOS POR RUBRO



Retail

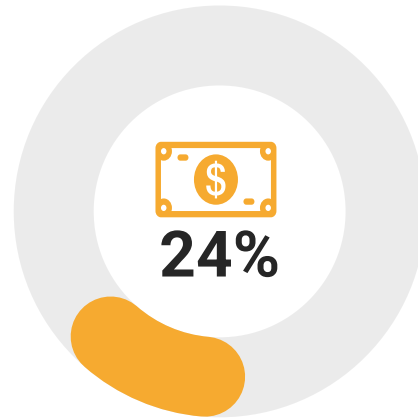

Banca

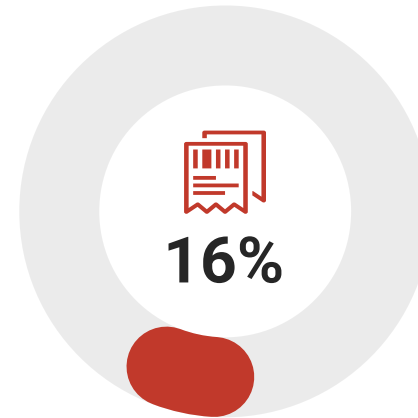

Actividades Financieras
y de Seguros

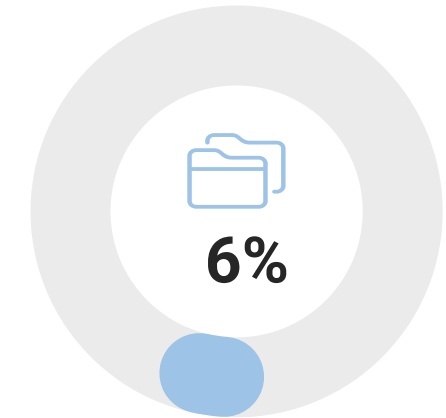

Actividades de Servicios
Administrativos y de Apoyo

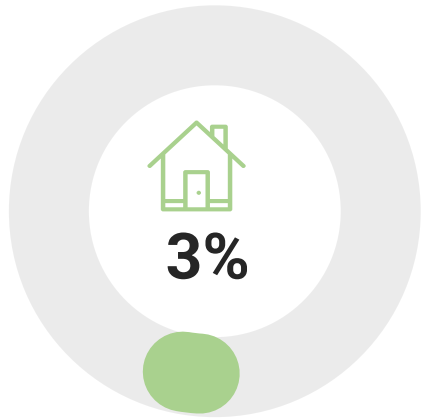

Comercio al por mayor y al por menor y
reparación de vehículos automotores y
motocicletas

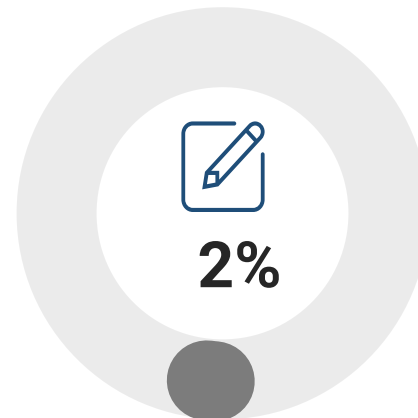

Actividades Profesionales
Científicas y Técnicas

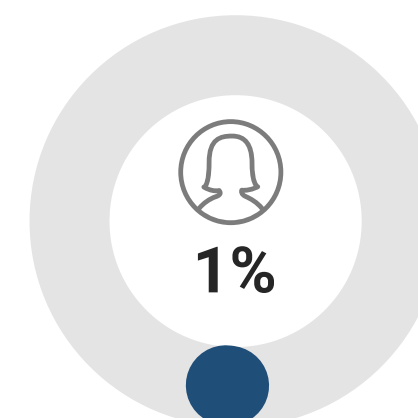

Actividades de Atención de la
Salud Humana y de Asistencia
Social

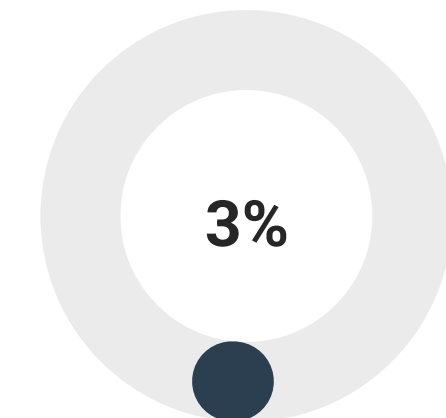

Otros

1.6. PARTICIPACIÓN POR MONTO DE MORA



Banca



Retail

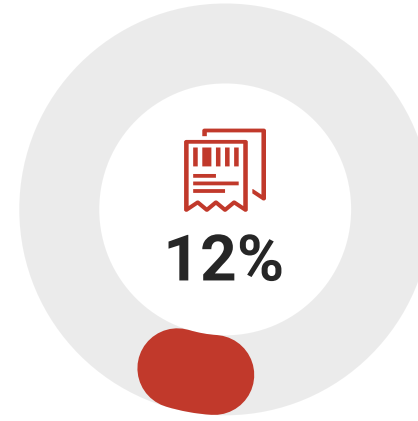

Actividades Financieras
y de Seguros

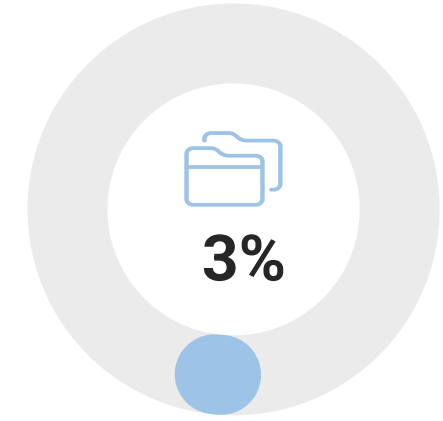

Actividades de Servicios
Administrativos y de Apoyo

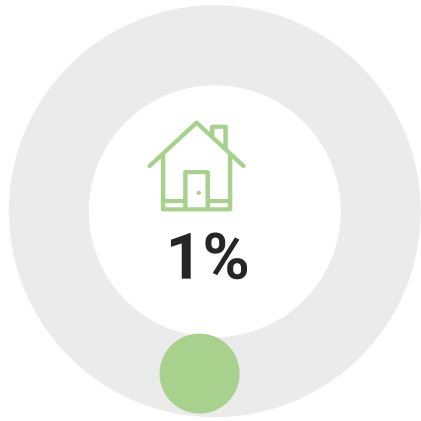

Comercio al por mayor y al por menor y
reparación de vehículos automotores y
motocicletas

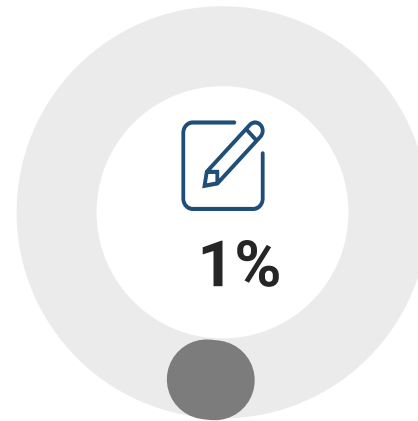

Actividades Profesionales
Científicas y Técnicas

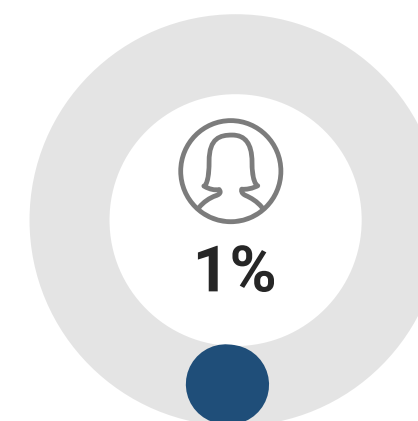

Actividades de Atención de la
Salud Humana y de Asistencia
Social

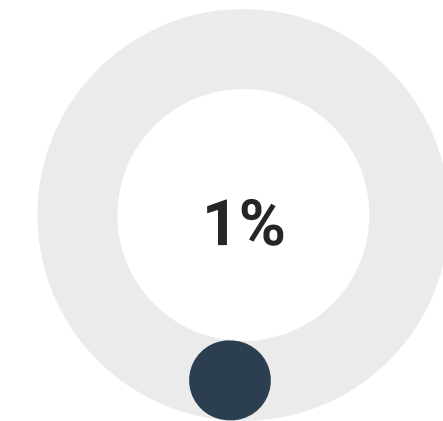

Otros



UNIVERSIDAD
SAN SEBASTIAN

EQUIFAX

2. PERMANENCIA DE LA DEUDA MOROSA



5 ACREDITADA
GESTIÓN INSTITUCIONAL | DESDE SEPT. 2016
DOCENCIA DE PREGRADO | COMISIÓN NACIONAL
VINCULACIÓN CON EL MEDIO | HASTA SEPT. 2021 | de Acreditación
CNA-Chile

UNIVERSIDAD CON PROYECCIÓN EN INVESTIGACIÓN Y DOCTORADO

ACREDITACIÓN INTERNACIONAL

VIGENCIA
6
AÑOS

AQAS

Agentur für
Qualitätssicherung
durch Akkreditierung
von Studiengängen

2.1. PROPORCIÓN DE DEUDORES MOROSOS

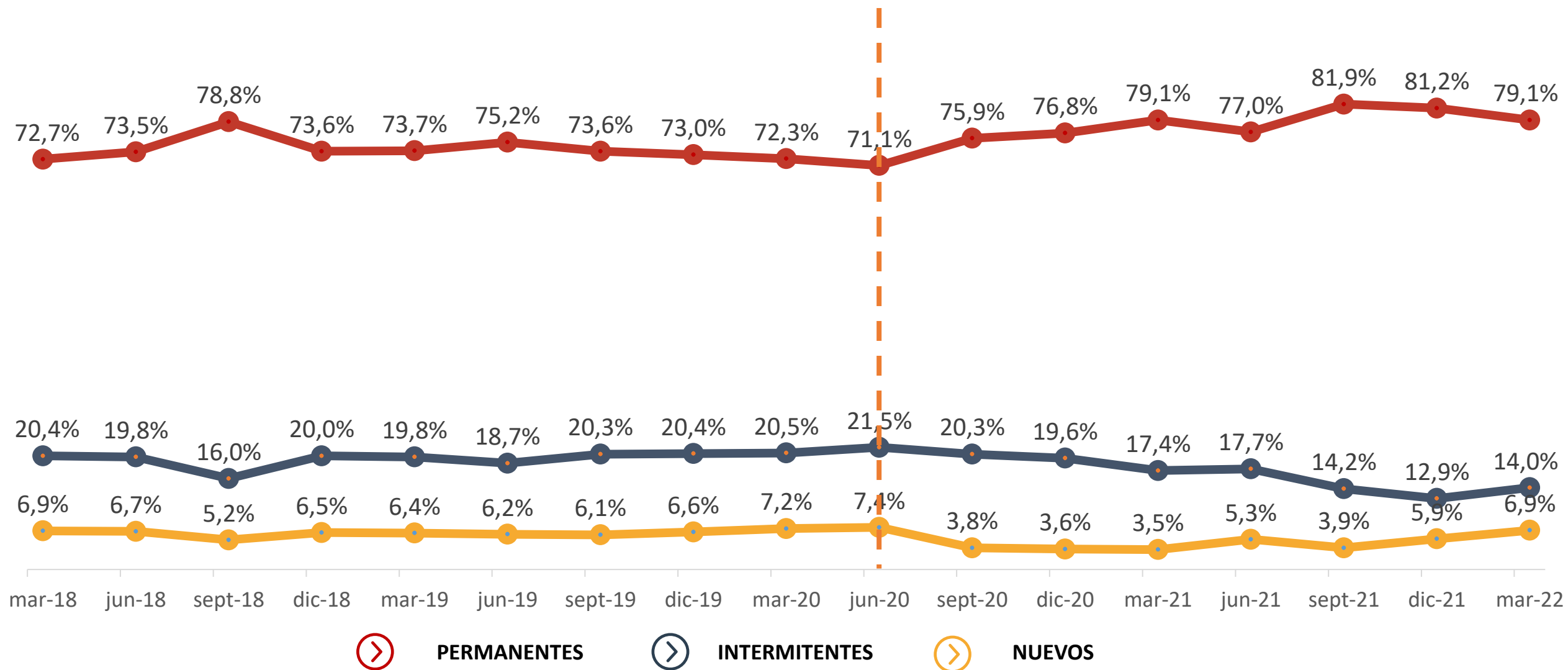

2.2. DEUDORES MOROSOS NUEVOS E INTERMITENTES

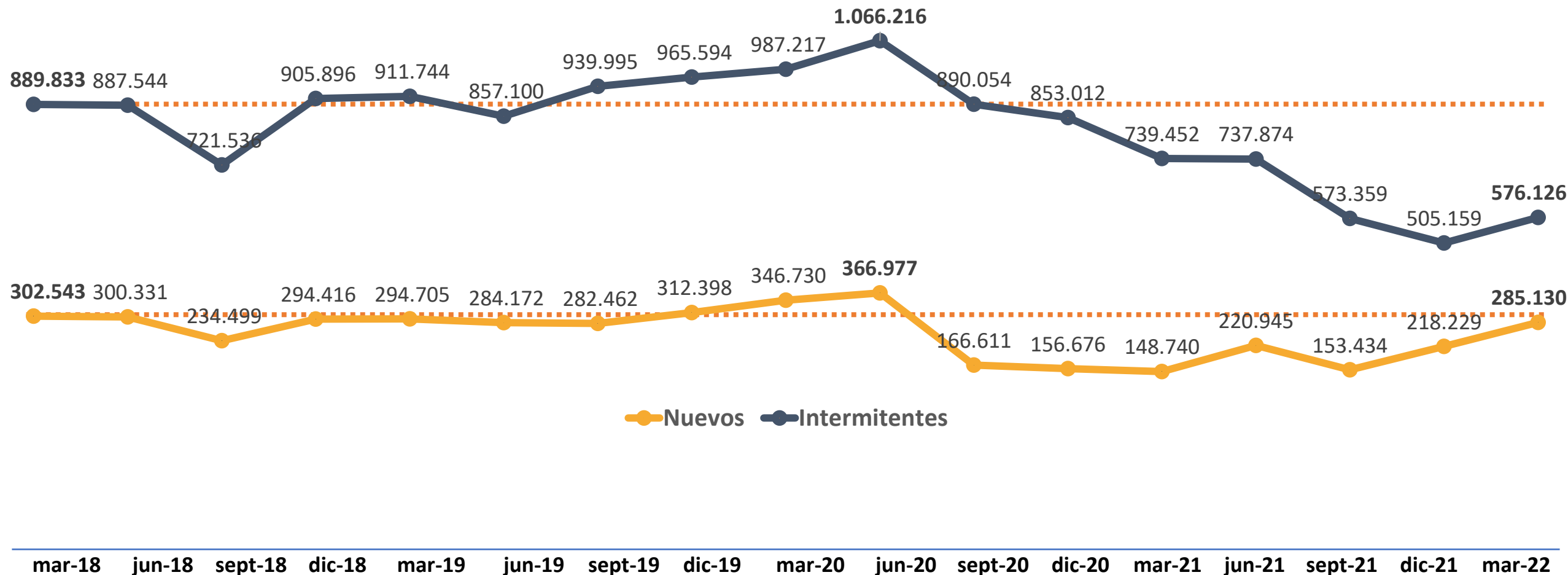

2.3. VARIACIÓN DE MORA PROMEDIO REAL

EN MILES DE PESOS (A PESOS DE MAR 2022)

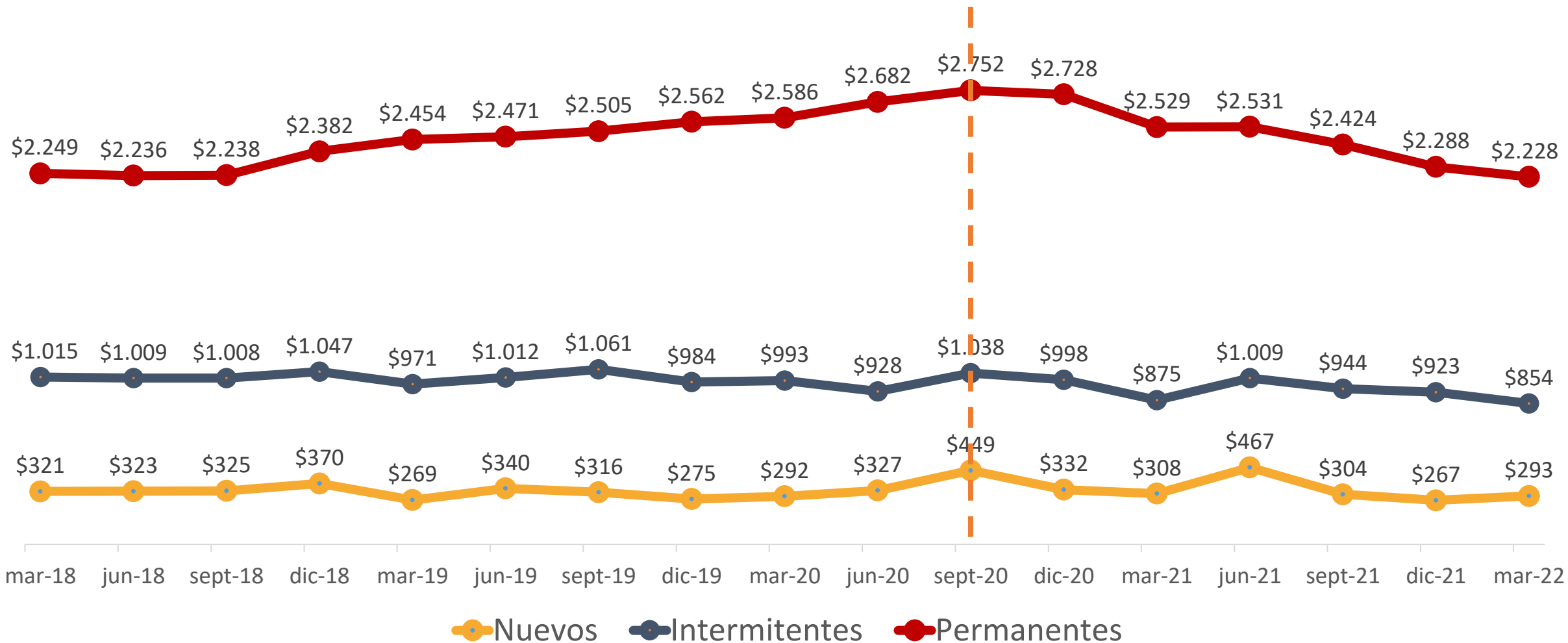

2.4. MOROSOSIDAD ESTRUCTURAL A MARZO 2022

Morosos permanentes a 12, 24, 36 y 48 meses.

Periodo	N° DEUDORES MOROSOS	% TOTAL DE MOROSOS
Últimos 12 meses	3.253.393	79,1%
Últimos 24 meses	2.676.567	65,0%
Últimos 36 meses	1.990.779	48,4%
Últimos 48 meses	1.403.163	34,1%

Nota: los periodos consideran aquellas personas morosas al 31 de marzo de 2022 y que también lo estaban al 31 marzo de 2021 (12 meses), al 31 de marzo 2020 (24 meses), al 31 marzo 2019 (36 meses) y al 31 marzo de 2018 (48 meses).



UNIVERSIDAD
SAN SEBASTIAN

EQUIFAX

3. EXTRANJEROS

Número de deudores morosos y monto de cuotas impagas



5 ACREDITADA
GESTIÓN INSTITUCIONAL | DESDE SEPT. 2016
DOCENCIA DE PREGRADO |
VINCULACIÓN CON EL MEDIO | HASTA SEPT. 2021
Comisión Nacional de Acreditación
CNA-Chile
UNIVERSIDAD CON PROYECCIÓN EN INVESTIGACIÓN Y DOCTORADO

ACREDITACIÓN INTERNACIONAL
VIGENCIA
6
AÑOS
AQAS
Agentur für
Qualitätssicherung
durch Akkreditierung
von Studiengängen

3.1 DEUDA MOROSA EXTRANJEROS

MORA PROMEDIO Y PROPORCIÓN SOBRE TOTAL DE DEUDORES MOROSOS

El 19,5% de los extranjeros mayores de 18 años residentes en Chile presenta deuda morosa

6,3% extranjeros

Mora promedio
\$1.673.445

Mora promedio
\$1.916.725

93,7% chilenos



Extranjeros residentes en Chile mayores de 18 años: 1.322.804

Participación de extranjeros a marzo de 2021 era un 5,6%

Mora promedio extranjeros a marzo 2021 era \$1.735.019 en pesos de marzo de 2022 (Decreció 3,5% en términos reales)



UNIVERSIDAD
SAN SEBASTIAN

EQUIFAX

4. ANÁLISIS REGIONAL

Morosos y mora promedio por región



5 ACREDITADA
GESTIÓN INSTITUCIONAL | DESDE SEPT. 2016
DOCENCIA DE PREGRADO | COMISIÓN NACIONAL
VINCULACIÓN CON EL MEDIO | HASTA SEPT. 2021 | de Acreditación
CNA-Chile

UNIVERSIDAD CON PROYECCIÓN EN INVESTIGACIÓN Y DOCTORADO

ACREDITACIÓN INTERNACIONAL

VIGENCIA
6
AÑOS

AQAS

Agentur für
Qualitätssicherung
durch Akkreditierung
von Studiengängen

4.1 DEUDORES MOROSOS

En número de personas

REGIÓN	MAR-2021	MAR-2022	VARIACIÓN	D. MOROSOS / HAB. MAYORES 18 AÑOS
DE ARICA Y PARINACOTA	51.463	50.547	-2,0%	27,7%
DE TARAPACÁ	79.545	77.082	-3,1%	27,9%
DE ANTOFAGASTA	161.919	158.483	-2,1%	30,7%
DE ATACAMA	89.670	86.666	-3,3%	37,9%
DE COQUIMBO	79.444	174.123	-3,0%	28,2%
DE VALPARAÍSO	37.512	426.911	-2,4%	28,7%
METROPOLITANA DE SANTIAGO	1.763.397	1.720.279	-2,4%	27,6%
DEL LIBERTADOR BERNARDO O'HIGGINS	202.775	194.534	-4,1%	26,2%
DE MAULE	237.232	228.224	-3,8%	27,1%
DE ÑUBLE	98.828	94.417	-4,5%	24,3%
DEL BIOBÍO	381.416	361.587	-5,2%	28,8%
DE LA ARAUCANÍA	207.567	196.597	-5,3%	26,0%
DE LOS RÍOS	89.877	85.260	-5,1%	27,8%
DE LOS LAGOS	207.979	198.928	-4,4%	29,8%
AYSÉN DEL GENERAL CARLOS IBÁÑEZ	21.538	20.773	-3,6%	26,5%
DE MAGALLANES Y ANTÁRTICA CHILENA	39.562	40.237	1,7%	29,1%
NACIONAL	4.352.102	4.114.649	-7,1%	28,0%

4.2 MONTO TOTAL DEUDA MOROSA

En MM USD (tipo de cambio 815)

REGIÓN	MAR-2021	MAR-2022	VARIACIÓN
DE ARICA Y PARINACOTA	US\$133	US\$112	-15,8%
DE TARAPACÁ	US\$226	US\$185	-17,9%
DE ANTOFAGASTA	US\$607	US\$494	-18,6%
DE ATACAMA	US\$231	US\$191	-17,3%
DE COQUIMBO	US\$390	US\$350	-10,3%
DE VALPARAÍSO	US\$1.031	US\$883	-14,4%
METROPOLITANA DE SANTIAGO	US\$5.531	US\$4.759	-14,0%
DEL LIBERTADOR BERNARDO O'HIGGINS	US\$456	US\$389	-14,7%
DE MAULE	US\$495	US\$419	-15,3%
DE ÑUBLE	US\$195	US\$160	-18,1%
DEL BIOBÍO	US\$770	US\$644	-16,4%
DE LA ARAUCANÍA	US\$422	US\$362	-14,1%
DE LOS RÍOS	US\$177	US\$153	-13,7%
DE LOS LAGOS	US\$429	US\$368	-14,4%
AYSÉN DEL GENERAL CARLOS IBÁÑEZ	US\$46	US\$40	-12,3%
DE MAGALLANES Y ANTÁRTICA CHILENA	US\$107	US\$93	-13,3%
NACIONAL	US\$11.046	US\$9.600	-18,0%

4.3 MORA PROMEDIO

A pesos de mar 2022

REGIÓN	MAR-21	POSICIÓN	MAR-22	POSICIÓN	VARIACIÓN
DE ARICA y PARINACOTA	\$2.103.692	5°	\$1.802.929	5°	-14,30%
DE TARAPACÁ	\$2.312.116	3°	\$1.958.561	3°	-15,30%
DE ANTOFAGASTA	\$3.055.409	1°	\$2.540.211	1°	-16,90%
DE ATACAMA	\$2.097.843	6°	\$1.792.048	6°	-14,60%
DE COQUIMBO	\$1.948.014	7°	\$1.638.111	8°	-15,90%
DE VALPARAÍSO	\$1.920.882	8°	\$1.685.644	7°	-12,20%
METROPOLITANA DE SANTIAGO	\$2.556.367	2°	\$2.254.476	2°	-11,80%
DEL LIBERTADOR BERNARDO O'HIGGINS	\$1.833.770	9°	\$1.629.869	9°	-11,10%
DEL MAULE	\$1.700.337	11°	\$1.494.778	13°	-12,10%
DE ÑUBLE	\$1.609.495	15°	\$1.380.475	16°	-14,20%
DEL BIOBÍO	\$1.645.352	14°	\$1.450.739	15°	-11,80%
DE LA ARAUCANÍA	\$1.656.543	13°	\$1.501.746	12°	-9,30%
DE LOS RÍOS	\$1.607.830	16°	\$1.463.030	14°	-9,00%
DE LOS LAGOS	\$1.682.468	12°	\$1.506.426	11°	-10,50%
AYSÉN DEL GENERAL CARLOS IBAÑEZ	\$1.722.140	10°	\$1.565.774	10°	-9,10%
DE MAGALLANES Y ANTÁRTICA CHILENA	\$2.202.757	4°	\$1.876.890	4°	-14,80%
NACIONAL	\$ 2.164.194		\$ 1.901.338		-12,1%

4.4 MORA MENOR A \$300.000

REGIÓN	MOROSOS	MOROSOS MORA <\$300.000
DE ARICA y PARINACOTA	50.547	46,7%
DE TARAPACÁ	77.082	43,0%
DE ANTOFAGASTA	158.483	40,4%
DE ATACAMA	86.666	45,4%
DE COQUIMBO	174.123	48,7%
DE VALPARAÍSO	426.911	48,3%
METROPOLITANA DE SANTIAGO	1.720.279	43,4%
DEL LIBERTADOR BERNARDO O'HIGGINS	194.534	50,1%
DEL MAULE	228.224	51,6%
DE ÑUBLE	94.417	51,2%
DEL BIOBÍO	361.587	49,7%
DE LA ARAUCANÍA	196.597	50,6%
DE LOS RÍOS	85.260	48,0%
DE LOS LAGOS	198.928	48,2%
AYSÉN DEL GENERAL CARLOS IBAÑEZ	20.773	47,3%
DE MAGALLANES Y ANTÁRTICA CHILENA	40.237	44,6%
NACIONAL	4.114.649	49,30%



UNIVERSIDAD
SAN SEBASTIAN

EQUIFAX

5. ANÁLISIS REGIÓN METROPOLITANA

Morosos, mora promedio y monto



5 ACREDITADA
GESTIÓN INSTITUCIONAL | DESDE SEPT. 2016
DOCENCIA DE PREGRADO |
VINCULACIÓN CON EL MEDIO | HASTA SEPT. 2021
Comisión Nacional
de Acreditación
CNA-Chile
UNIVERSIDAD CON PROYECCIÓN EN INVESTIGACIÓN Y DOCTORADO

ACREDITACIÓN INTERNACIONAL
VIGENCIA
6
AÑOS
AQAS
Agentur für
Qualitätssicherung
durch Akkreditierung
von Studiengängen

5.1 PROPORCIÓN DE DEUDORES MOROSOS

5 comunas con mayor proporción de deudores morosos en relación a su población

Nacional
28%

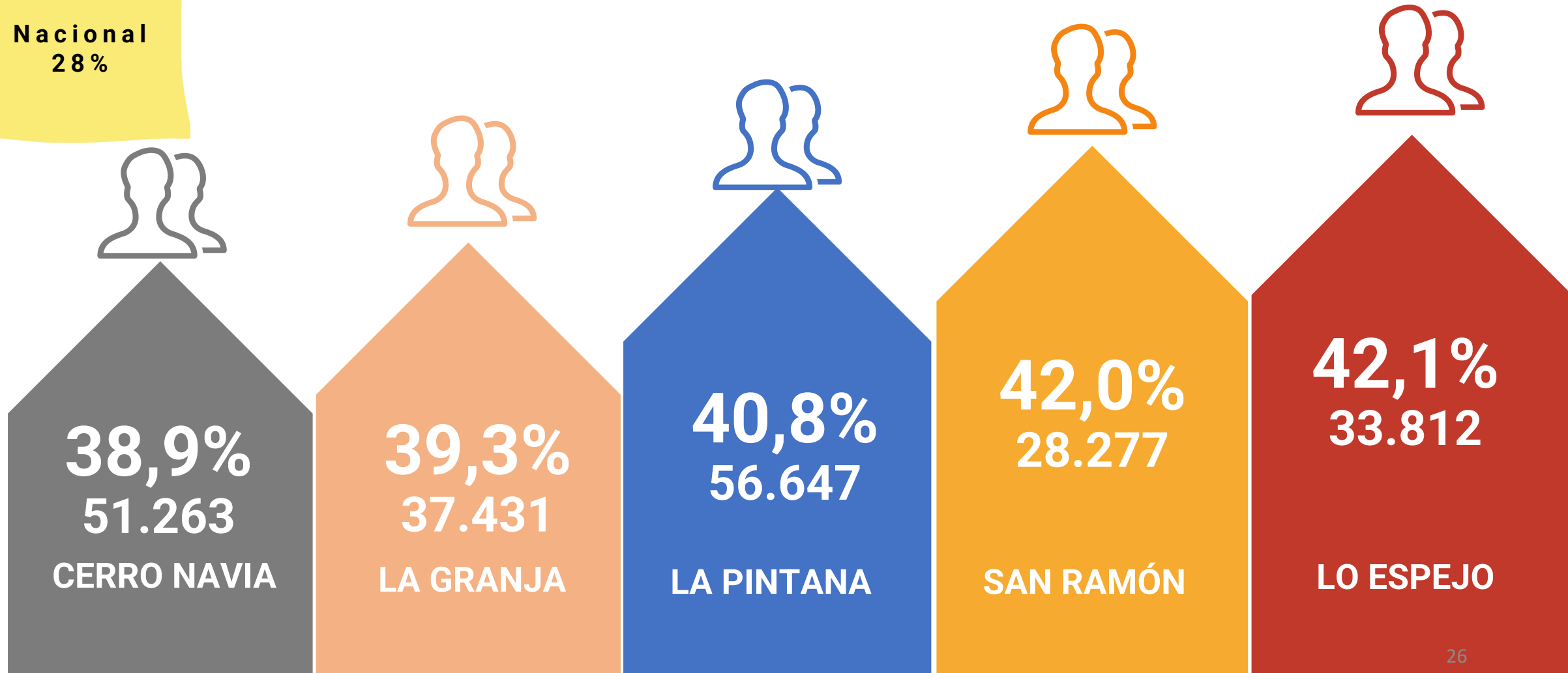

5.2 MONTO TOTAL DEUDA MOROSA

5 comunas con mayor monto total de mora en MM USD

Nacional
US\$9.600 MM

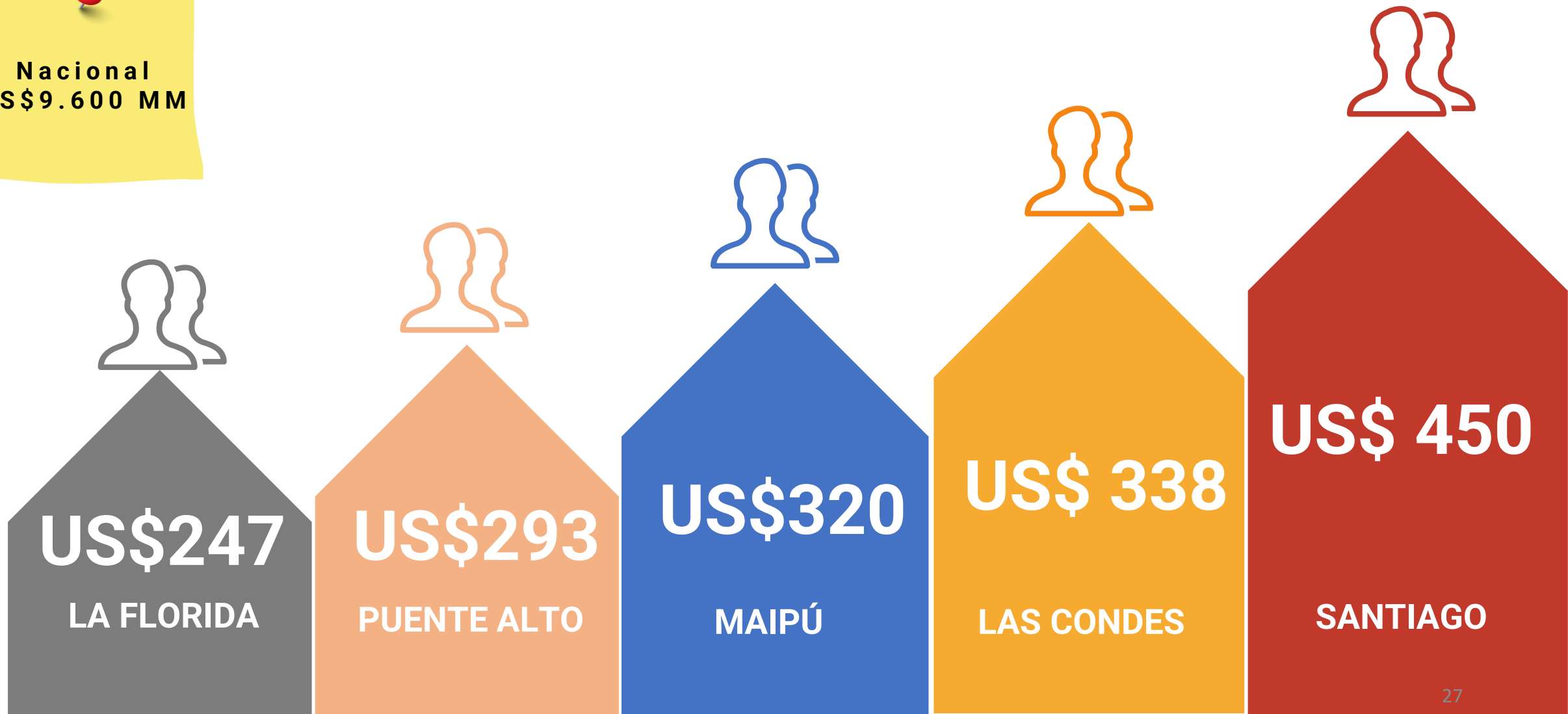

5.3 MORA PROMEDIO

5 comunas con la deuda morosa promedio más alta (en pesos)

Nacional
\$1.901.338

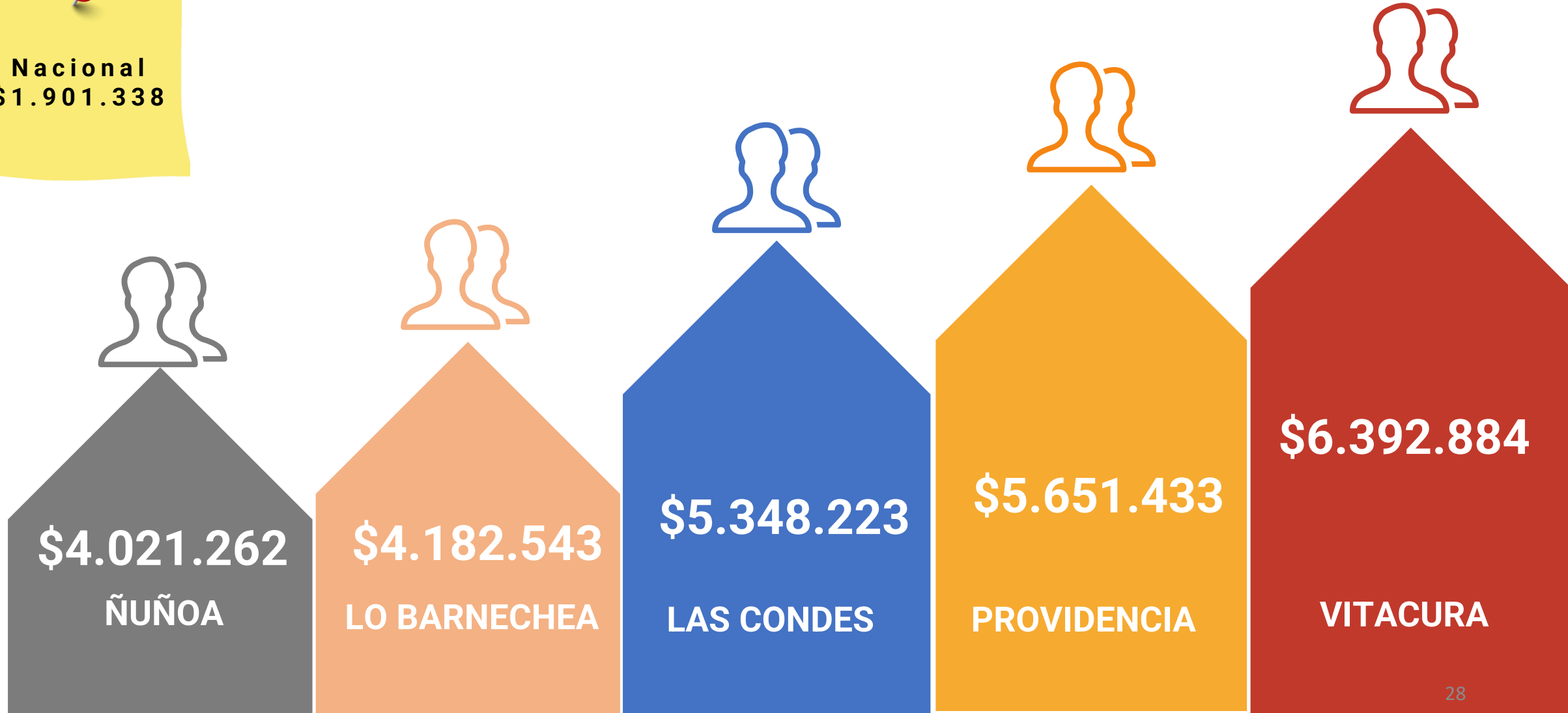

5.4 COMUNAS CON MAYOR PARTICIPACIÓN DE MOROSOS CON MORA MENOR A \$300.000

COMUNAS	MOROSOS CON MORA <\$300.000	Morosos
SAN PEDRO	51,6%	1.646
ISLA DE MAIPO	50,6%	7.067
MARIA PINTO	49,8%	2.286
PAINE	49,8%	13.581
BUIN	49,4%	19.875
EL MONTE	49,3%	7.897
LA PINTANA	48,3%	56.647
MELIPILLA	48,1%	27.249
TALAGANTE	47,3%	17.038
...
ÑUÑO A	37,8%	33.713
LAS CONDES	37,1%	51.489
SANTIAGO	36,5%	104.134
VITACURA	36,2%	10.655
PROVIDENCIA	34,2%	26.323
METROPOLITANA	43,4%	1.720.279



SEGMENTO	VALORES
1	< \$100.000
2	\$100.000 < \$300.000
3	\$300.000 < \$750.000
4	\$750.000 < \$3.000.000
5	Mayor que \$3.000.000



UNIVERSIDAD
SAN SEBASTIAN

EQUIFAX®

6. ANÁLISIS POR GÉNERO

Comportamiento de hombres y mujeres con deudas impagas



5 ACREDITADA
GESTIÓN INSTITUCIONAL | DESDE SEPT. 2016
DOCENCIA DE PREGRADO |
VINCULACIÓN CON EL MEDIO | HASTA SEPT. 2021
Comisión Nacional de Acreditación
CNA-Chile
UNIVERSIDAD CON PROYECCIÓN EN INVESTIGACIÓN Y DOCTORADO

ACREDITACIÓN INTERNACIONAL
VIGENCIA
6
AÑOS
AQAS
Agentur für
Qualitätssicherung
durch Akkreditierung
von Studiengängen

6.1 PERSONAS MOROSAS SEGÚN GÉNERO 2018-2022

En miles de personas

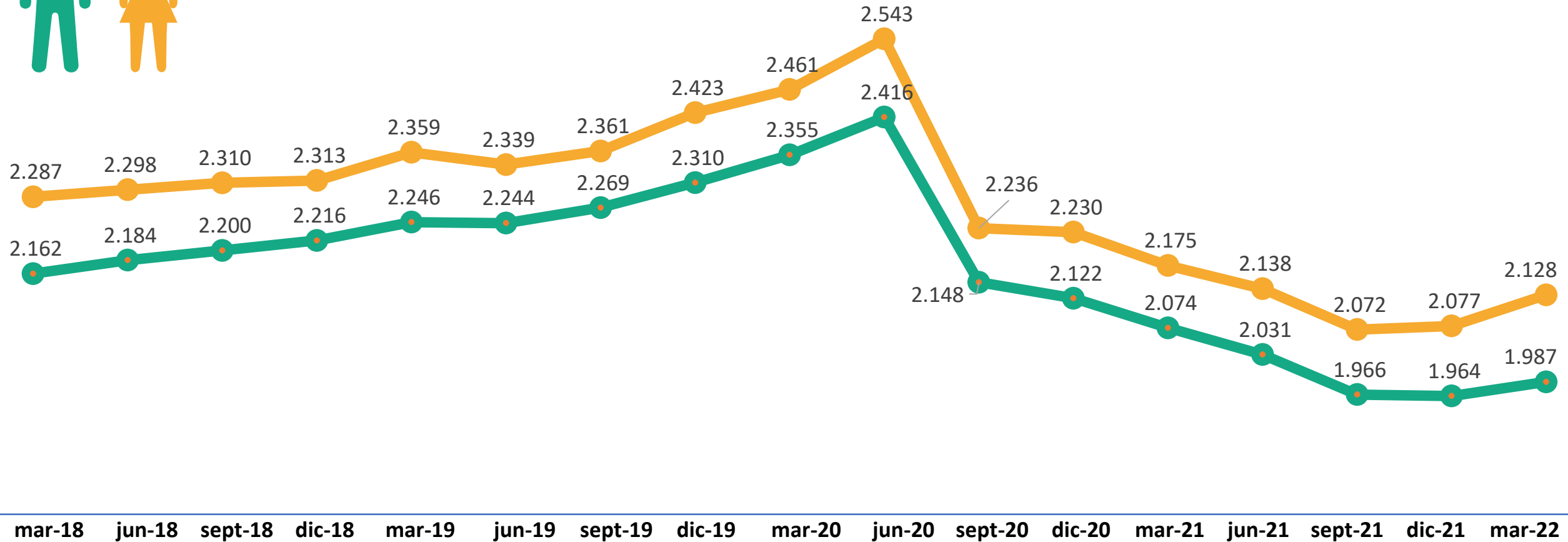
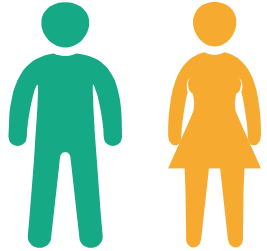

6.2 MONTO DE MORA PROMEDIO REAL

En miles de pesos (a marzo 2022)

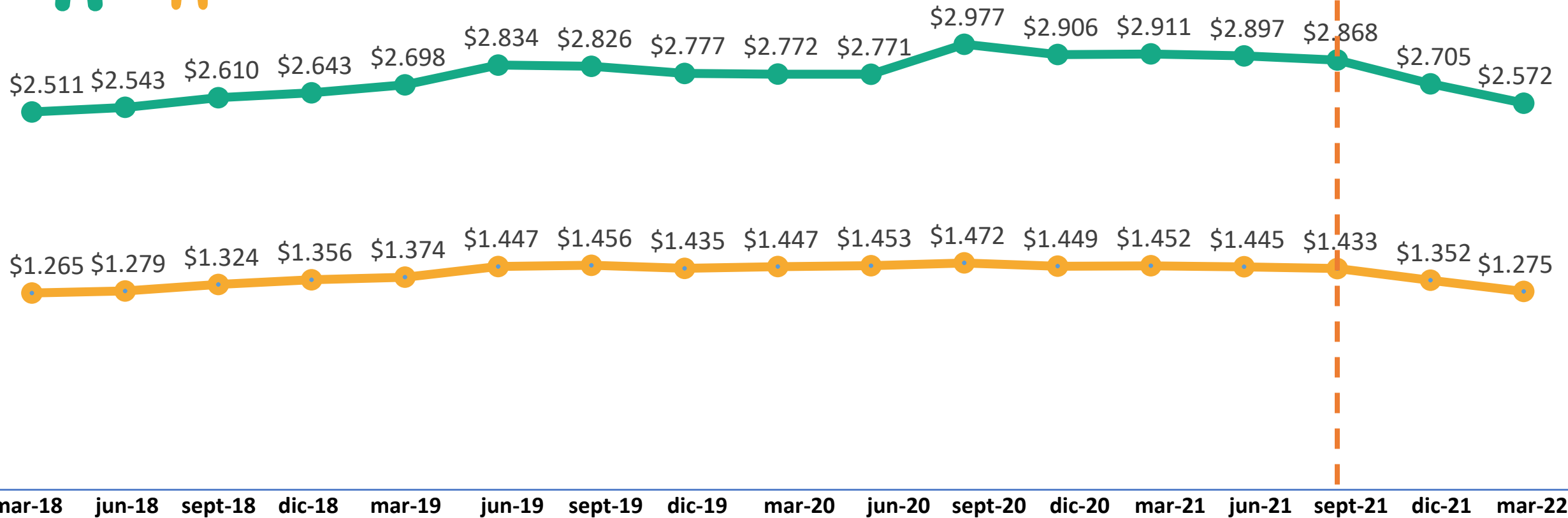
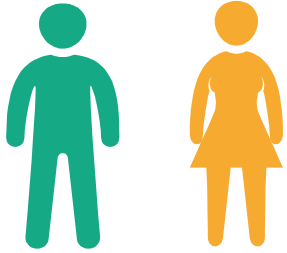

6.3 MORA PROMEDIO 2021-2022

A pesos de marzo 2022

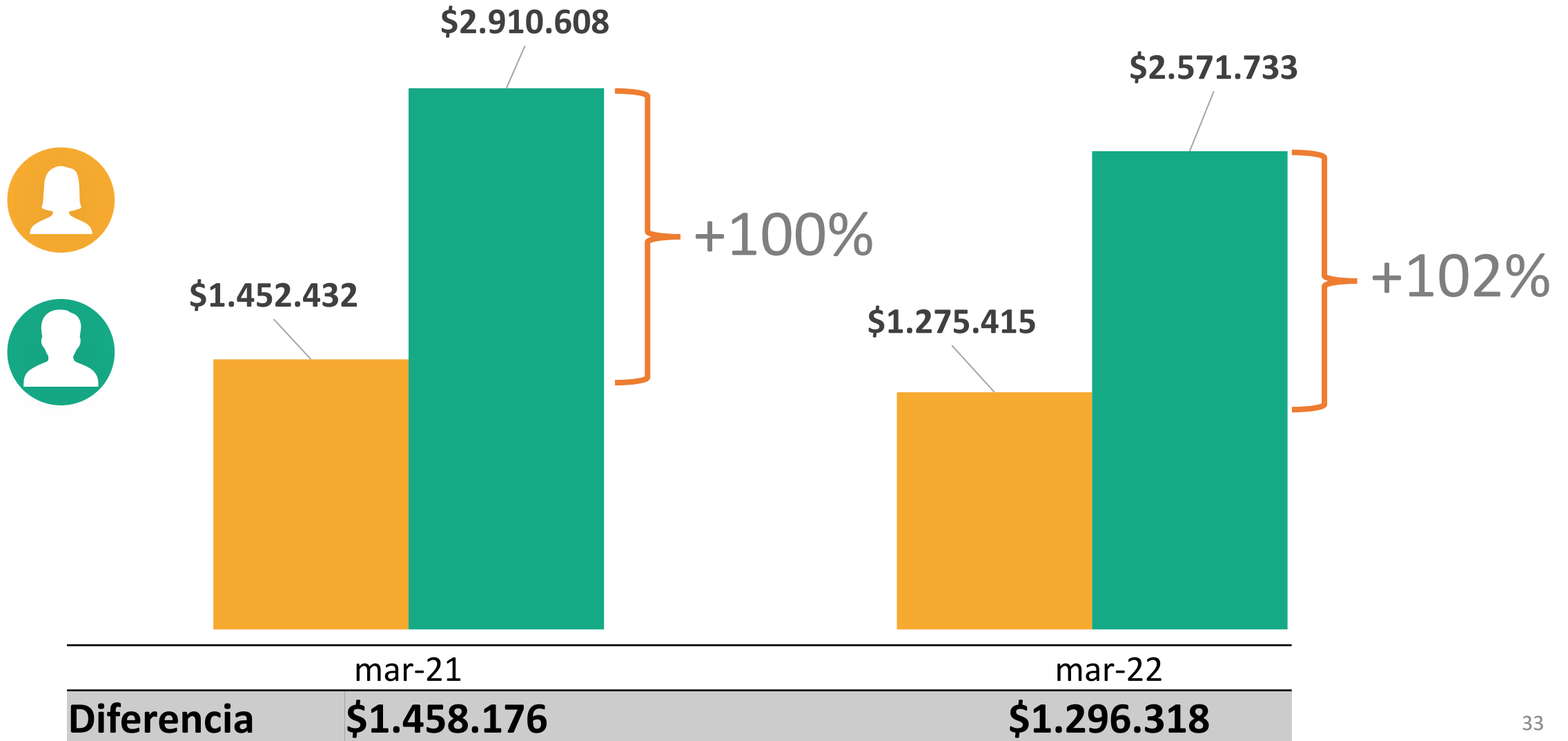



UNIVERSIDAD
SAN SEBASTIAN

EQUIFAX

7. ANÁLISIS DEUDORES MOROSOS POR EDAD



5 ACREDITADA
GESTIÓN INSTITUCIONAL | DESDE SEPT. 2016
DOCENCIA DE PREGRADO | COMISIÓN NACIONAL de Acreditación
VINCULACIÓN CON EL MEDIO | HASTA SEPT. 2021 | CNA-Chile

UNIVERSIDAD CON PROYECCIÓN EN INVESTIGACIÓN Y DOCTORADO

ACREDITACIÓN INTERNACIONAL

VIGENCIA
6
AÑOS

AQAS
Agentur für
Qualitätssicherung
durch Akkreditierung
von Studiengängen

7.1 NÚMERO DE MOROSOS POR TRAMO ETARIO

Variación anual y participación sobre el total de su grupo

TRAMO EDAD	Mar-21	Mar-22	Variación	Participación
18-24	224.894	193.107	-31.787	9,8%
25-29	507.910	479.950	-27.960	29,1%
30-44	1.563.344	1.541.019	-22.325	35,5%
45-59	1.252.720	1.194.631	-58.089	32,8%
60-69	457.366	457.886	+520	25,4%
70 y más	243.489	248.056	+4.567	16,1%
NACIONAL	4.249.723	4.114.649	-135.074	28,0%

7.2 NÚMERO DE MOROSOS POR TRAMO ETARIO

Variación trimestral y participación sobre el total de su grupo

TRAMO EDAD	Dic-21	Mar-22	Variación	Participación
18-24	190.647	193.107	+2.460	9,8%
25-29	471.082	479.950	+8.868	29,1%
30-44	1.501.078	1.541.019	+39.941	35,5%
45-59	1.184.006	1.194.631	+10.625	32,8%
60-69	450.283	457.886	+7.603	25,4%
70 y más	244.176	248.056	+3.880	16,1%
NACIONAL	4.041.272	4.114.649	+73.377	28,0%

7.3 TOTAL MONTO DE MORA POR TRAMO ETARIO

Comparación anual en MM USD

TRAMO EDAD	Mar-21	Mar-22	Variación
18-24	US\$105	US\$72	-31,4%
25-29	US\$662	US\$500	-24,5%
30-44	US\$4.545	US\$3.816	-16,0%
45-59	US\$4.101	US\$3.494	-14,8%
60-69	US\$1.317	US\$1.195	-9,3%
70 y más	US\$555	US\$523	-5,8%
NACIONAL	US\$11.428	US\$9.600	-16,0%

7.4 TOTAL MONTO DE MORA POR TRAMO ETARIO

Comparación trimestral en MM USD

TRAMO EDAD	Dic-21	Mar-22	Variación
18-24	US\$77	US\$72	-6,0%
25-29	US\$530	US\$500	-5,6%
30-44	US\$3.957	US\$3.816	-3,6%
45-59	US\$3.639	US\$3.494	-4,0%
60-69	US\$1.233	US\$1.195	-3,1%
70 y más	US\$530	US\$523	-1,4%
NACIONAL	US\$10.092	US\$9.600	-4,9%

7.5 MORA PROMEDIO POR TRAMO ETARIO

Comparación anual a pesos de mar 2022

TRAMO EDAD	Mar-21	Mar-22	Variación
18-24	\$351.020	\$ 305.465	-16,2%
25-29	\$984.826	\$ 848.965	-15,8%
30-44	\$2.194.922	\$2.017.798	-9,5%
45-59	\$2.471.945	\$2.383.661	-5,6%
60-69	\$2.174.120	\$2.127.143	-4,3%
70 y más	\$1.722.293	\$1.719.326	-0,2%
NACIONAL	\$2.005.059	\$1.901.338	-7,0%

7.6 MORA PROMEDIO POR TRAMO ETARIO

Comparación trimestral a pesos de mar 2022

TRAMO EDAD	Dic-21	Mar-22	Variación
18-24	\$327.298	\$ 305.465	-6,7%
25-29	\$916.576	\$ 848.965	-7,4%
30-44	\$2.148.556	\$2.017.798	-6,1%
45-59	\$2.504.419	\$2.383.661	-4,8%
60-69	\$2.231.544	\$2.127.143	-4,7%
70 y más	\$1.769.463	\$1.719.326	-2,8%
NACIONAL	\$2.009.630	\$1.901.338	-5,4%



UNIVERSIDAD
SAN SEBASTIAN

EQUIFAX

8. CONCLUSIONES



5 ACREDITADA
GESTIÓN INSTITUCIONAL | DESDE SEPT. 2016
DOCENCIA DE PREGRADO | HASTA SEPT. 2021
VINCULACIÓN CON EL MEDIO
Comisión Nacional de Acreditación
CNA-Chile
UNIVERSIDAD CON PROYECCIÓN EN INVESTIGACIÓN Y DOCTORADO

ACREDITACIÓN INTERNACIONAL
VIGENCIA
6
AÑOS
AQAS
Agentur für
Qualitätssicherung
durch Akkreditierung
von Studiengängen

Conclusiones (1)

- El monto total de la deuda morosa experimenta su **quinta caída trimestral consecutiva, siendo el más bajo en 48 meses.**
- La mora promedio continúa a la baja, registrando el **menor monto de los últimos 36 meses.**
- Por segundo trimestre consecutivo aumenta el número de deudores morosos: los nuevos morosos duplicaron su participación en los últimos 12 meses representando hoy el 6,9% del total de deudores morosos, pero **aún por debajo las cifras de 2018 y 2019.**



Conclusiones (2)

- El 49,3% de los deudores morosos mantiene moras bajo los \$300 mil, con un promedio de \$116 mil.
- Los **morosos permanentes representan el 79,1% del total** de los deudores morosos, representando una baja en relación al trimestre anterior.
- La mora promedio de los hombres sigue siendo un 102% mayor a la mora de las mujeres, pero el monto se reduce en un 11,1% en relación a marzo de 2021.
- Por tramos etarios, en comparación a marzo 2021 y el trimestre anterior, caen la mora total y la mora promedio, en todos los tramos, mientras que el número de deudores morosos aumenta en 1,8% en relación al trimestre anterior.





Sede Santiago
Campus Bellavista



Sede Santiago
Campus Los Leones de Providencia



Sede Concepción



Sede Valdivia



Sede De la Patagonia



UNIVERSIDAD
SAN SEBASTIAN

EQUIFAX

XXXVI INFORME DE DEUDA MOROSA

Primer trimestre 2022